



# PARCO LOMBARDO DELLA VALLE DEL TICINO



U.O. 4 – TERRITORIO, URBANISTICA E  
SITI NATURA 2000

**Settore Gestione Siti Natura 2000**

*Sviluppo sostenibile  
Tutela della biodiversità e dell'ambiente, qualità della vita*

## LETTERA DI INVITO

Oggetto: **PRESTAZIONE DI SERVIZI PER PROGETTAZIONE, DIREZIONE LAVORI E COORDINAMENTO DELLA SICUREZZA DELL'INTERVENTO DI POTENZIAMENTO DELLE ZONE UMIDE DELLE PALUDI DI ARSAGO - PROGETTO "SPECIES PER AQUAM - POTENZIAMENTO DI DUE AREE SORGENTI (PALUDI DI ARSAGO E LAGO DI COMABBIO) PER IL CONSOLIDAMENTO DELLA CONNESSIONE ECOLOGICA TRA LA VALLE DEL TICINO E LE ALPI". CIG - 6799422489**

Il Parco Lombardo della Valle del Ticino, in partenariato con FLA, ha presentato il progetto "SPECIES PER AQUAM - POTENZIAMENTO DI DUE AREE SORGENTI (PALUDI DI ARSAGO E LAGO DI COMABBIO) PER IL CONSOLIDAMENTO DELLA CONNESSIONE ECOLOGICA TRA LA VALLE DEL TICINO E LE ALPI", finanziato da Fondazione Cariplo nell'ambito del bando "Connessione ecologica" 2015.

Il progetto è finalizzato a rimuovere e mitigare le criticità di due aree sorgenti di particolare importanza per specie di interesse comunitario anche prioritario, nell'ambito dei SIC IT2010008 "Lago di Comabbio" e SIC IT2010011 "Paludi di Arsago".

In esecuzione delle Determinazioni n. 322 del 13/09/2016 e n. 344 del 23/09/2016, il Parco Lombardo della Valle del Ticino, con sede legale in Via Isonzo n.1, Magenta (MI) frazione Pontevecchio (Cap 20013 – Tel 02/972101 – Fax 02/97950607 – [parco.ticino@pec.regione.lombardia.it](mailto:parco.ticino@pec.regione.lombardia.it) – [www.parcoticino.it](http://www.parcoticino.it) – CF 86004850151) - di seguito denominato anche "Società appaltante" o "Parco" - ha necessità di individuare un professionista/società al quale affidare un servizio di architettura e ingegneria di progettazione, direzione lavori e coordinamento sicurezza dell'intervento di potenziamento delle zone umide delle Paludi di Arsago nell'ambito del progetto "SPECIES PER AQUAM - POTENZIAMENTO DI DUE AREE SORGENTI (PALUDI DI ARSAGO E LAGO DI COMABBIO) PER IL CONSOLIDAMENTO DELLA CONNESSIONE ECOLOGICA TRA LA VALLE DEL TICINO E LE ALPI". CUP C96J15001120003 - CIG 6799422489

Si procede, mediante piattaforma di E-Procurement SINTEL di Regione Lombardia, a procedura negoziata senza previa pubblicazione di bando di gara a 5 operatori, selezionati dall'**elenco di professionisti per l'affidamento di incarichi professionali di importo inferiore ad euro 100.000,00 in campo naturalistico-ambientale**, ai sensi degli artt. 36 e 216 comma 9 del D.Lgs. n. 50 del 18 aprile 2016.

Termine ultimo per la presentazione delle offerte: **ore 12.00 del giorno 10/10/2016.**

Il Parco si riserva di procedere allo svolgimento della gara anche in presenza di una sola offerta valida, fermo restando che, come stabilito nell'art. 95, comma 12, del D. Lgs. n. 50/2016, si riserva la facoltà di non procedere all'aggiudicazione nel caso in cui nessuna delle offerte presentate sia ritenuta conveniente o idonea in relazione all'oggetto del contratto, senza che i concorrenti possano vantare diritti o aspettative di sorta. Il Parco non è tenuto a corrispondere compenso alcuno ai concorrenti, per qualsiasi titolo o ragione, per le offerte presentate. In caso di sospensione e/o revoca e/o annullamento della presente procedura di gara oppure di mancata aggiudicazione o stipula del Contratto per decisione motivata del Parco, gli offerenti o l'interessato all'aggiudicazione o alla stipula del relativo contratto non potranno vantare nei confronti dell'Ente alcun diritto e/o pretesa a titolo risarcitorio o di indennizzo, ivi compreso qualsivoglia rimborso delle spese sostenute in ragione della partecipazione alla presente procedura.



# PARCO LOMBARDO DELLA VALLE DEL TICINO



## U.O. 4 – TERRITORIO, URBANISTICA E SITI NATURA 2000 Settore Gestione Siti Natura 2000

*Sviluppo sostenibile  
Tutela della biodiversità e dell'ambiente, qualità della vita*

Gli atti di gara sono costituiti dal presente invito e dallo schema di contratto.

I documenti sopra elencati faranno parte integrante del contratto stipulato tra Parco e l'Aggiudicatario.

### 1. Oggetto, durata ed importo dell'appalto

L'appalto ha per oggetto la realizzazione di attività di progettazione, direzione dei lavori e coordinamento sicurezza dell'intervento di potenziamento delle zone umide delle paludi di Arsago nell'ambito del progetto "SPECIES PER AQUAM - POTENZIAMENTO DI DUE AREE SORGENTI (PALUDI DI ARSAGO E LAGO DI COMABBIO) PER IL CONSOLIDAMENTO DELLA CONNESSIONE ECOLOGICA TRA LA VALLE DEL TICINO E LE ALPI" attribuite, da progetto, ad **1 ingegnere senior**. Resta ferma la possibilità di accesso alla procedura anche da parte dei professionisti individuati all'art. 46 del D.lgs 50/2016 qualora i medesimi siano in possesso di esperienze lavorative pertinenti le attività oggetto della presente procedura negoziata senza previa pubblicazione di bando.

Il luogo di esecuzione dei lavori è il SIC IT2010011 "Paludi di Arsago" e alcune aree esterne poste nei comuni di Vergiate, Somma Lombardo, Arsago Seprio, Gallarate e Besnate (VA).

La durata del servizio ha inizio a partire dalla data di aggiudicazione sino al 28 febbraio 2018.

L'importo complessivo dell'appalto, esclusi gli oneri fiscali e IVA, ammonta ad **euro 23.363,80** (euro ventitremilatrecentosessantatre/80) così ripartiti 16.354,82 per la progettazione e 7.008,98 per la DL e sicurezza del cantiere.

Il professionista sarà chiamato a progettare 22 interventi ripartiti su 12 diverse zone umide distribuite fra le aree di Gallarate, Besnate, Arsago Seprio e Somma Lombardo (VA).

Il professionista sarà tenuto a coordinarsi nell'attività di progettazione con un erpetologo, già individuato dal Parco nell'ambito di apposita selezione.

Il professionista sarà altresì tenuto a coordinarsi, nell'attività oggetto del presente servizio, con il Gruppo di Supervisione e Coordinamento (GSC), composto dal personale del Parco responsabile e competente per la Gestione della Rete Natura 2000 e per la Biodiversità e da un esperto di conservazione della natura in forze a Fondazione Lombardia per l'Ambiente.

Tutti gli interventi sulle aree umide sono accorpabili in 6 categorie fondamentali:

- Realizzazione di sistemi di regolazione dei livelli idrici per zone umide esistenti
- Riprofilatura di fossi, stagni e acquitrini esistenti
- Scavo di nuovi stagni e acquitrini
- Rifacimento di condotti di deflusso
- Realizzazione di rilevati in terra per la formazione di piccoli argini o per il consolidamento e/o innalzamento delle piste di accesso ai fondi
- Operazioni preliminari e accompagnatorie di gestione o ricostituzione della vegetazione



# PARCO LOMBARDO DELLA VALLE DEL TICINO



## U.O. 4 – TERRITORIO, URBANISTICA E SITI NATURA 2000 Settore Gestione Siti Natura 2000

*Sviluppo sostenibile  
Tutela della biodiversità e dell'ambiente, qualità della vita*

Tipologia	Intervento	Unità di misura
Riqualificazione/ripristino/realizzazione aree umide	Sistemi di regolazione dei livelli idrici per zone umide esistenti	n. 6
Riqualificazione/ripristino/realizzazione aree umide	Riprofilatura di fossi, stagni e acquitrini esistenti:	n. 4 per complessivi 7.100 mq
Realizzazione di pozze per anfibi	Scavo di nuovi stagni e acquitrini:	n. 6 per complessivi 7.496 mc
Riqualificazione/ripristino/realizzazione aree umide	Rifacimento di condotti di deflusso:	n. 1 per una lunghezza pari a 170 m
Riqualificazione/ripristino/realizzazione aree umide	Realizzazione di rilevati in terra per la formazione di piccoli argini o per il consolidamento e/o innalzamento delle piste di accesso ai fondi	n. 3 per complessivi 300 mc
Riqualificazione/ripristino/realizzazione aree umide	Operazioni preliminari e accompagnatorie di gestione e ricostituzione della vegetazione	n. 3 per complessivi 1.900 mq



FIGURA 1 - INDIVIDUAZIONE DA STUDIO DI FATTIBILITA' DELLE ZONE UMIDE OVE SARANNO EFFETTUATI GLI INTERVENTI.



# PARCO LOMBARDO DELLA VALLE DEL TICINO

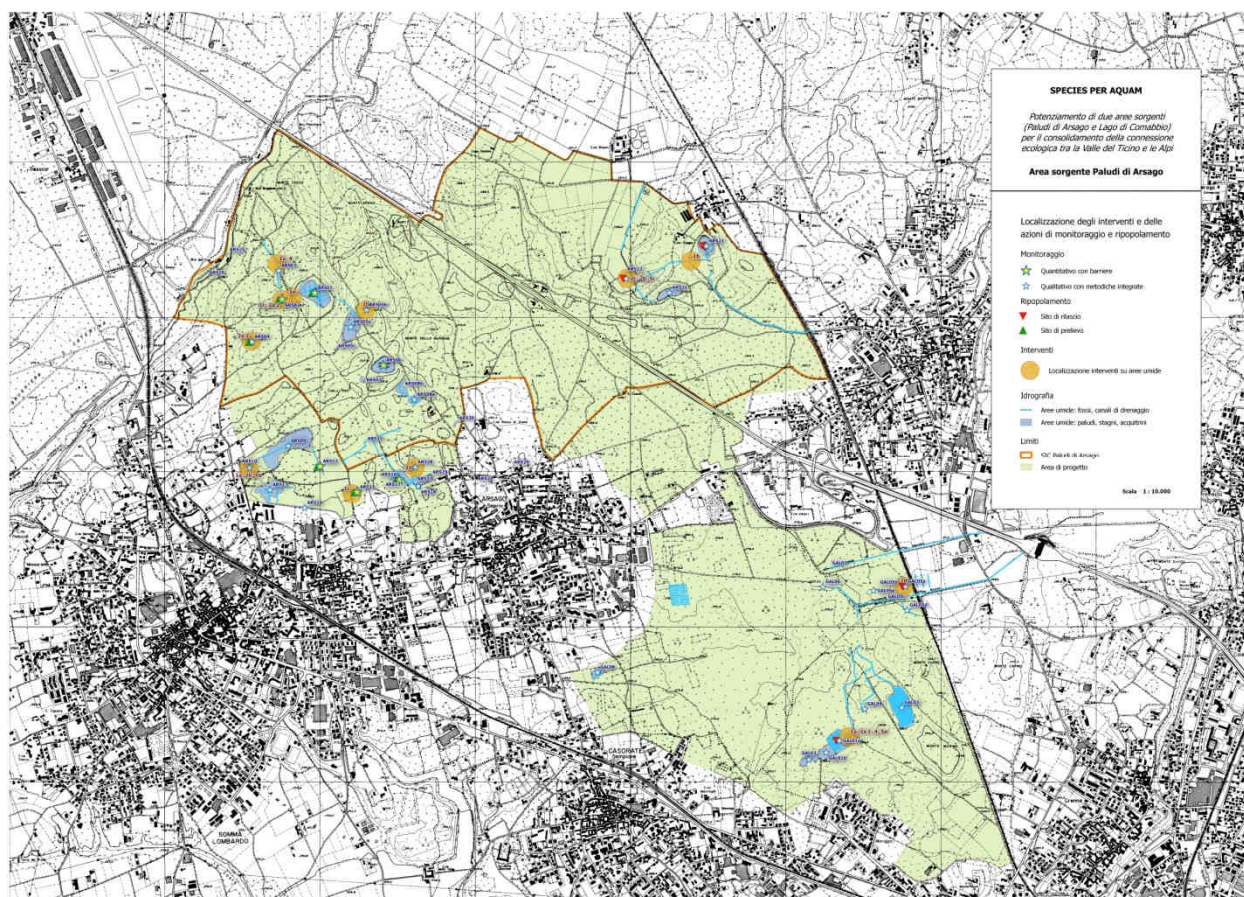

## U.O. 4 – TERRITORIO, URBANISTICA E SITI NATURA 2000 Settore Gestione Siti Natura 2000

*Sviluppo sostenibile  
Tutela della biodiversità e dell'ambiente, qualità della vita*

### INDIVIDUAZIONE TRAMITE TIPOLOGICI DEGLI INTERVENTI PREVISTI

Tipologico	Descrizione intervento	N	Siti	u.m.	Quantità
Tipologico 01/A	Realizzazione di una chiusa regolabile dotata di scarico di fondo con paratoia stagna e soglie regolabili di massimo e minimo idrometrico (tipo Peverascia)	3	ARS03 ARS10 GAL01a	cad	3
Tipologico 01/B	Realizzazione di una chiusa regolabile dotata di scarico di fondo con paratoia stagna e soglie regolabili di massimo e minimo idrometrico più presa di approvvigionamento da canale immissario (tipo Lagozza)	1	ARS22	cad	1
Tipologico 01/C	Regolarizzazione di livelli idrici e regimazione del deflusso mediante posa di una soglia fissa a pozzetto (tipo Ghianda)	2	ARS02 ARS15	cad	2
Tipologico 02/A.1	Riprofilatura fossi per ottimizzazione profili e pendenze, con sistemazione del terreno di risulta in loco	2	GAL01a	mq	900
Tipologico 02/A.2	Riprofilatura del fondo di stagni o acquitrini per ottimizzazione livelli e pendenze, con riutilizzo del terreno per colmata depressioni, da computarsi su superfici lorde	2	ARS02 ARS15	mq	6200
Tipologico 02/B	Scavo di stagni e acquitrini con sistemazione materiale di risulta in loco	2	ARS05b ARS10	mc	2577
Tipologico 02/C	Scavo di stagni e acquitrini con trasporto del materiale di risulta alle discariche o ricollocazione esterna all'area di cantiere	1	ARS23	mc	2000
Tipologico 02/D	Scavo di stagni e acquitrini previo scotico dello strato vegetato e ricollocazione a dimora delle zolle erbose per ricostituzione della vegetazione originaria	2	ARS28 GAL05a	mc	2919
Tipologico 03/A	Posa di condotta sotterranea (DN600) per scarico delle acque (troppo pieno) e relativi scavi e reinterri, compresi i pozzetti di ispezione	1	ARS01	m	170
Tipologico 04	Realizzazione di rilevati in terra per la formazione di piccoli argini o per il consolidamento e/o innalzamento delle piste di accesso ai fondi, comprese le cordolature necessarie, con terreno proveniente da opere di scavo su altri cantieri.	3	ARS03 GAL01a GAL01a	mc	300
Tipologico 05/A	Operazioni preliminari di decespugliamento e sfalcio eseguiti manualmente	1	GAL01a	mq	600
Tipologico 05/B	Ricostituzione dello strato erbaceo mediante semina a spaglio	1	ARS10	mq	800
Tipologico 05/C	Operazioni preliminari o accessorie di diradamento della vegetazione arboreo-arbustiva	1	ARS23	mq	500
		<b>22</b>	<b>12</b>		

Il numero e la localizzazione degli interventi da realizzare potrebbero essere modificati in relazione agli esiti del monitoraggio erpetologico attualmente in corso e saranno comunicati nell'ambito del Gruppo di supervisione e coordinamento con il personale del Parco e di FLA, fermo restando la disponibilità economica per la realizzazione delle opere fissata in complessivi 98.887 euro di lavori IVA INCLUSA.



# PARCO LOMBARDO DELLA VALLE DEL TICINO



## U.O. 4 – TERRITORIO, URBANISTICA E SITI NATURA 2000 Settore Gestione Siti Natura 2000

*Sviluppo sostenibile  
Tutela della biodiversità e dell'ambiente, qualità della vita*

Nello specifico le attività di progettazione, da svolgersi in collaborazione con l'erpetologo già incaricato dal Parco, consisteranno in:

- esecuzione di sopralluoghi e rilievi sul campo;
- studio e sviluppo progettuale di dettaglio della soluzione di intervento e delle regole di gestione idraulica da applicarsi *post operam*, e la redazione degli elaborati progettuali concordati con il Gruppo di Supervisione e Coordinamento (GSC), composto dal personale del Parco responsabile e competente per la Gestione della Rete Natura 2000 e per la Biodiversità e da un esperto di conservazione della natura in forze a Fondazione Lombardia per l'Ambiente;
- espletamento, di concerto con il GSC, degli adempimenti tecnico-amministrativi relativi all'esclusione da procedura di VInCA (ai sensi dell'art. 6, comma 1, dell'allegato C della D.G.R. 8 agosto 2003 n. 7/14106, non devono essere sottoposti a procedura di Valutazione di Incidenza gli interventi e le attività previsti e regolamentati dai piani di gestione dei siti di Rete Natura 2000, riconosciuti direttamente connessi o necessari al mantenimento in uno stato di conservazione soddisfacente delle specie e degli habitat presenti nei siti);
- partecipazione a riunioni e presentazioni per la condivisione delle scelte progettuali e dei risultati attesi con tutto il gruppo di lavoro;
- assistenza fornita al GSC per tutta la fase di approvazione e autorizzazione degli interventi.

In qualità di **Direttore Lavori e Coordinatore della Sicurezza** il professionista dovrà occuparsi:

- della stesura del Piano di Sicurezza e Coordinamento (PSC);
- della trasmissione di tutta la documentazione relativa ai lavori da eseguire (predisposta secondo le previsioni normative) al RUP per la verifica della documentazione stessa;
- delle attività relative alla direzione lavori, che sarà svolta e documentata secondo le modalità amministrative e procedurali previste dalla legge.

Per la realizzazione degli interventi è prevista un'assistenza tecnica continuativa in fase di cantiere al DL da parte di erpetologi in qualità di esperti delle esigenze ecologiche della batracofauna e di zone umide. Tale assistenza è necessaria per verificare che gli interventi rispettino le esigenze ecologiche previste, nonché per verificare che i lavori non abbiano impatto negativo sulle specie presenti e per gestire eventuali anomalie mediante l'indicazione di interventi correttivi secondo le necessità.

## 2. Condizioni di partecipazione

Per poter presentare la propria offerta e prendere parte alla procedura, i Concorrenti devono aver conseguito preventivamente la Registrazione a SinTel ai sensi dell'art. 4 e dell'art. 6 del documento "Modalità d'uso", accedendo al portale della Centrale Acquisti [www.arca.regione.lombardia.it](http://www.arca.regione.lombardia.it) nella sezione "Registrazione" ed in seguito a qualificarsi per:

- la categoria merceologica principale (CPV): 71250000-5 Servizi architettonici, di ingegneria e misurazione
- la categoria merceologica secondaria (CPV): 71247000-1 Supervisione di lavori di costruzione

e qualificarsi come fornitore per

- l'Ente Parco Lombardo della Valle del Ticino.



# PARCO LOMBARDO DELLA VALLE DEL TICINO



**U.O. 4 – TERRITORIO, URBANISTICA E  
SITI NATURA 2000  
Settore Gestione Siti Natura 2000**

*Sviluppo sostenibile  
Tutela della biodiversità e dell'ambiente, qualità della vita*

### **3. Presa visione della documentazione di gara e chiarimenti sulla procedura.**

Tutti gli atti di gara sono disponibili sulla piattaforma di E-Procurement SINTEL e sul sito [www.parcoticino.it](http://www.parcoticino.it), alla sezione "BANDI E CONCORSI".

Sarà inoltre possibile, da parte dei concorrenti, ottenere chiarimenti in ordine alla presente procedura mediante la proposizione di quesiti scritti da inoltrare al responsabile del procedimento, all'indirizzo PEC [parco.ticino@pec.regione.lombardia.it](mailto:parco.ticino@pec.regione.lombardia.it).

### **4. Modalità di presentazione della documentazione**

Tutte le dichiarazioni sostitutive richieste ai fini della partecipazione alla presente procedura di gara dovranno obbligatoriamente essere rese ai sensi degli artt. 46 e 47 del d.P.R. n.445/2000, corredate dalla copia fotostatica di un documento di riconoscimento del dichiarante, in corso di validità, e firmate digitalmente. Per ciascun dichiarante è sufficiente una sola copia del documento di riconoscimento anche in presenza di più dichiarazioni su più fogli distinti.

Le dichiarazioni sono redatte sui modelli predisposti e messi a disposizione dalla stazione appaltante, che il concorrente è tenuto ad adattare in relazione alle proprie condizioni specifiche.

Le dichiarazioni e i documenti possono essere oggetto di richieste di chiarimenti da parte della stazione appaltante.

Il mancato, inesatto o tardivo adempimento alla richiesta della stazione appaltante di completare o fornire chiarimenti in ordine al contenuto dei documenti e delle dichiarazioni presentati, costituisce causa di esclusione.

In caso di concorrenti non residenti in Italia, la documentazione dovrà essere prodotta in modalità idonea equivalente secondo la legislazione dello Stato di appartenenza.

### **5. Comunicazioni**

Tutte le comunicazioni e gli scambi di informazioni di cui al presente codice sono eseguiti utilizzando mezzi di comunicazione elettronici in conformità con quanto disposto dal art. 52 del D.lgs 50/2016 e dai commi da 2 a 9, nonché dal Codice dell'amministrazione digitale di cui al decreto legislativo 7 marzo 2005, n. 82.

Eventuali modifiche dell'indirizzo PEC o del numero di fax, o problemi temporanei nell'utilizzo di tali forme di comunicazione, dovranno essere tempestivamente segnalate al Settore Gestione Siti Natura 2000 via FAX 02-97950607 o via mail [natura2000@parcoticino.it](mailto:natura2000@parcoticino.it); diversamente, l'amministrazione declina ogni responsabilità per il tardivo o mancato recapito delle comunicazioni.

In caso di raggruppamenti temporanei, aggregazioni di imprese di rete o consorzi ordinari, anche se non ancora costituiti formalmente, la comunicazione recapitata al mandatario capogruppo si intende validamente resa a tutti gli operatori economici raggruppati, aggregati o consorziati.

In caso di avalimento la comunicazione recapitata all'offerente si intende validamente resa a tutti gli operatori economici ausiliari.



# PARCO LOMBARDO DELLA VALLE DEL TICINO



## U.O. 4 – TERRITORIO, URBANISTICA E SITI NATURA 2000 Settore Gestione Siti Natura 2000

*Sviluppo sostenibile  
Tutela della biodiversità e dell'ambiente, qualità della vita*

### **6. Modalità di verifica dei requisiti di partecipazione**

La verifica del possesso dei requisiti avviene, ai sensi dell'articolo 81, comma 2, del D.lgs. 50/2016 attraverso l'utilizzo del sistema **AVCPASS**, reso disponibile dall'Autorità di Vigilanza sui Contratti Pubblici (ANAC), fatti salvi eventuali impedimenti tecnici sull'utilizzo del sistema AVCPASS. In tali casi la verifica dei requisiti verrà eseguita tramite richieste della stazione appaltante. Tutti i soggetti interessati a partecipare alla procedura pertanto devono obbligatoriamente registrarsi al sistema accedendo all'apposito link "Servizi ad accesso riservato – AVCPass Operatore Economico" sul Portale AVCP (<http://www.avcp.it/portal/public/classic/Servizi/ServiziAccessoRiservato>) e seguire le istruzioni ivi contenute per il rilascio del "**PASSOE**" da inserire nella busta "A" contenente la documentazione amministrativa.

Il mancato inserimento del PASSOE all'interno della busta "A", tuttavia, non comporta l'esclusione automatica dalla gara dell'operatore concorrente, ma l'assegnazione a quest'ultimo, da parte della Stazione appaltante, di un termine congruo entro il quale presentarlo. Decorso tale termine, senza che il concorrente abbia presentato il PASSOE alla Stazione appaltante, quest'ultima dovrà procedere alla sua esclusione.

### **7. Finanziamento e pagamenti**

L'appalto è finanziato con il contributo di Fondazione Cariplo nell'ambito del Bando "Connessione Ecologica 2015".

Il pagamento delle prestazioni contrattuali è previsto "a corpo", dietro presentazione di regolari fatture elettroniche.

Le prestazioni saranno liquidate entro 60 giorni da data ricevimento Fattura Elettronica.

Per quanto attiene i pagamenti, trova applicazione l'art. 3 della Legge 13 agosto 2010, n. 136, in tema di tracciabilità dei flussi finanziari.

### **8. Subappalto**

Non è previsto il ricorso al subappalto.

### **9. Pagamento a favore dell'Autorità di vigilanza sui contratti pubblici di lavori, servizi e forniture**

Non sono previsti pagamenti a favore dell'Autorità di vigilanza sui contratti pubblici di lavori, servizi e forniture in relazione all'importo dei servizi a base d'asta.

### **10. Capacità economica e finanziaria e capacità tecnico organizzativa**

Ai sensi dell'art. 86 del D.lgs. 50/2016, si chiede di produrre le dichiarazioni di assenza di motivi di esclusione di cui all'articolo 80 e del rispetto dei criteri di selezione di cui all'articolo 83 (ALLEGATI A e B).

### **11. Criterio di aggiudicazione**

L'aggiudicazione avverrà secondo il criterio dell'offerta economicamente più vantaggiosa, ai sensi dell'art. 95 del D. Lgs. n. 50/2016.



# PARCO LOMBARDO DELLA VALLE DEL TICINO



## U.O. 4 – TERRITORIO, URBANISTICA E SITI NATURA 2000 Settore Gestione Siti Natura 2000

*Sviluppo sostenibile  
Tutela della biodiversità e dell'ambiente, qualità della vita*

La Commissione giudicatrice sarà nominata nel rispetto di quanto disposto nell'art. 77 del citato decreto e sulla base dei seguenti parametri di valutazione:

PARAMETRI	PUNTEGGI MASSIMI COMPLESSIVI
A) OFFERTA TECNICA	60
B) OFFERTA ECONOMICA	40
TOTALE	100

Il prezzo offerto deve essere determinato "a corpo" e deve essere, comunque, inferiore a quello posto a base di gara.

In merito alla **valutazione del/i curricula** questa sarà condotta secondo il seguente schema:

	Punteggio
<b>VALUTAZIONE DEL/I CURRICULUM/A:</b>	<b>60/100</b>
Esperienze professionali significative nell'ambito della progettazione di aree umide	20/100
Esperienze professionali significative nell'ambito della progettazione di opere di piccola/media entità finalizzate alla regolazione idraulica	10/100
Esperienze professionali significative in ambito RETE NATURA 2000	10/100
Esperienze professionali per la progettazione di opere finalizzate alla conservazione di specie di interesse comunitario	15/100
Esperienze professionali nella gestione o ricostituzione della vegetazione	5/100

<i>esperienze professionali significative nell'ambito della progettazione di aree umide (20 punti)</i>	<i>esperienze professionali significative nell'ambito della progettazione di opere di piccola/media entità finalizzate alla regolazione idraulica (10 punti)</i>
1 esp. 4 punti	1 esp. 2 punti
2 esp. 8 punti	2 esp. 4 punti
3 esp. 12 punti	3 esp. 6 punti
4 esp. 16 punti	4 esp. 8 punti
≥5 esp. 20 punti	≥5 esp. 10 punti

<i>esperienze professionali significative in ambito RETE NATURA 2000 (10 punti)</i>	<i>esperienza professionali per la progettazione di opere finalizzate alla conservazione di specie di interesse comunitario (15 punti)</i>
1 esp. 2 punti	1 esp. 3 punti
2 esp. 4 punti	2 esp. 6 punti
3 esp. 6 punti	3 esp. 9 punti
4 esp. 8 punti	4 esp. 12 punti
≥5 esp. 10 punti	≥5 esp. 15 punti





# PARCO LOMBARDO DELLA VALLE DEL TICINO



## U.O. 4 – TERRITORIO, URBANISTICA E SITI NATURA 2000 Settore Gestione Siti Natura 2000

*Sviluppo sostenibile  
Tutela della biodiversità e dell'ambiente, qualità della vita*

<b>Esperienze professionali nella gestione o ricostituzione della vegetazione (5 punti)</b>
1 esp. 1 punti
2 esp. 2 punti
3 esp. 3 punti
4 esp. 4 punti
≥5 esp. 5 punti

### Offerta economica per il servizio

Il punteggio massimo assegnabile è di 40 punti.

L'offerta economica sarà valutata attraverso la Formula del Prezzo Minimo:

$$PE = PE_{\max} \times \frac{P_{\min}}{P_0}$$

- $P_0$  = Prezzo offerto dal singolo concorrente;
- $P_{\max}$  = Prezzo più alto offerto in gara;
- $P_{\min}$  = Prezzo più basso offerto in gara.

Questa formula ha le seguenti caratteristiche:

- l'offerta migliore presentata, ovvero il prezzo più basso, ottiene il totale dei punti economici assegnati mentre le altre offerte ottengono una frazione di tale punteggio;
- il punteggio economico PE assegnato ad ogni partecipante dipende dalla migliore offerta presentata in gara, corrispondente a  $P_{\min}$ .

## 12. Ulteriori disposizioni

L'offerta vincherà il concorrente per 180 giorni dal termine indicato nella presente lettera di invito per la scadenza della presentazione dell'offerta, salvo proroghe richieste dalla stazione appaltante.

Fatto salvo l'esercizio dei poteri di autotutela nei casi consentiti dalle norme vigenti e l'ipotesi di differimento espressamente concordata con l'aggiudicatario, il contratto di appalto verrà stipulato ai sensi dell'art. 32 comma 9 dopo trentacinque giorni dall'invio dell'ultima delle comunicazioni del provvedimento di aggiudicazione, a meno dei casi previsti dal comma 10.

La stipulazione del contratto è, comunque, subordinata al positivo esito delle procedure previste dalla normativa vigente in materia di lotta alla mafia e al controllo del possesso dei requisiti prescritti.

Le spese relative alla stipulazione del contratto, in caso in cui si procedesse alla sua registrazione, sono a carico dell'aggiudicatario.

La stazione appaltante si riserva la facoltà di cui all'art. 110 "Procedure di affidamento in caso di fallimento dell'esecutore o di risoluzione del contratto e misure straordinarie di gestione" del D.Lgs 50/2016.

Nel caso che le "Informazioni Antimafia" di cui all'art. 91 del d.lgs. 6 settembre 2011, n. 159, abbiano dato esito positivo, il contratto è risolto di diritto e sarà applicata una penale a titolo di liquidazione forfettaria dei danni nella misura del 10% del valore maturato del contratto, salvo il maggior danno. Tale penale sarà



# PARCO LOMBARDO DELLA VALLE DEL TICINO



## U.O. 4 – TERRITORIO, URBANISTICA E SITI NATURA 2000 Settore Gestione Siti Natura 2000

*Sviluppo sostenibile  
Tutela della biodiversità e dell'ambiente, qualità della vita*

applicata senza ulteriori formalità e costituirà fondo risarcitorio a fronte dei maggiori costi e tempi derivanti dalle attività conseguenti dalla risoluzione.

Il progettista affidatario sarà tenuto a produrre specifica Polizza assicurativa che copre la responsabilità civile professionale del progettista esterno per i rischi derivanti anche da errori od omissioni nella redazione del progetto esecutivo o definitivo che abbiano determinato a carico della stazione appaltante nuove spese di progettazione e/o maggiori costi.

### **13. Modalità di presentazione e criteri di ammissibilità delle offerte**

L'offerta e la documentazione ad essa relativa devono essere redatte e trasmesse al Parco Lombardo della Valle del Ticino in formato elettronico attraverso la piattaforma SINTEL entro il termine perentorio delle **ore 12,00 del giorno 10/10/2016**.

La redazione dell'offerta dovrà avvenire seguendo le fasi proposte dall'apposita procedura guidata di SINTEL, che consentono di allegare in via telematica:

- la documentazione amministrativa richiesta, firmata digitalmente, da inserire nella BUSTA A - AMMINISTRATIVA;
- l'offerta tecnica richiesta, firmata digitalmente, da inserire nella BUSTA B - TECNICA;
- l'offerta economica richiesta da inserire nella BUSTA C - ECONOMICA;

La partecipazione alla gara e la presentazione dell'offerta da parte dei concorrenti, comporteranno la formale accettazione di tutte le clausole contenute nella presente.

La visualizzazione dei dati delle offerte è inibita fino alla scadenza dei termini della gara, sia per la Commissione appaltante che per le imprese partecipanti.

La mancata osservanza delle modalità richieste per la compilazione e per la presentazione delle offerte indicate comporterà l'esclusione dalla stessa.

L'esclusione è comunicata, con relativa motivazione, al soggetto escluso.

Del provvedimento di aggiudicazione sarà data immediata comunicazione all'aggiudicatario.

L'aggiudicazione è immediatamente vincolante per lo stesso. Verrà comunicato l'esito anche a tutti i soggetti partecipanti alla gara e non esclusi da essa.

Il Parco Lombardo della Valle del Ticino, si riserva la facoltà di sospendere o rinviare la seduta di gara qualora, nel corso della negoziazione, si verificassero anomalie nel funzionamento o dell'applicativo o della rete che rendano impossibile ai partecipanti l'accesso al sito ovvero che impediscano agli stessi di formulare le loro offerte.

### **14. Contenuto della Busta "A" - Documentazione amministrativa**

Nella busta "A – Documentazione amministrativa" devono essere inseriti i seguenti documenti:

- a) **motivi di esclusione (art. 80 D.Lgs 50/2016 - ALLEGATO A):** la suddetta dichiarazione, a norma del comma 3, dell'art. 80, D.Lgs. 50/2016, deve essere presentata da tutti i soggetti indicati e, quindi, dal titolare e dal direttore tecnico se si tratta di impresa individuale; dai soci e dal direttore tecnico, se si tratta di società in nome collettivo; dai soci accomandatari e dal direttore tecnico se si tratta di società in accomandita semplice; dai membri del consiglio di amministrazione cui sia stata conferita la legale rappresentanza di direzione o di vigilanza o dai



# PARCO LOMBARDO DELLA VALLE DEL TICINO



## U.O. 4 – TERRITORIO, URBANISTICA E SITI NATURA 2000 Settore Gestione Siti Natura 2000

*Sviluppo sostenibile  
Tutela della biodiversità e dell'ambiente, qualità della vita*

soggetti muniti di poteri di rappresentanza, di direzione o di controllo, dal direttore tecnico, dal socio unico persona fisica, ovvero dal socio di maggioranza in caso di società con meno di quattro soci, se si tratta di altro tipo di società o consorzio. L'operatore partecipante è tenuto inoltre ad indicare se esistono **soggetti cessati dalla carica nell'anno antecedente** la data di invio del presente invito e, in caso affermativo, ad allegare le dichiarazioni attestanti l'assenza della causa di esclusione di cui all'art. 50, comma 2 del D. Lgs. 50/2016 rilasciate da quest'ultimi;

- b) **accettazione dei termini e delle condizioni (ALLEGATO B);**
- c) **autorizzazione a rendere mediante PEC (posta elettronica certificata) le comunicazioni (art. 76 D.Lgs 50/2016 - ALLEGATO C);**
- d) **requisiti di idoneità professionale** attraverso il possesso del certificato di iscrizione nel Registro delle imprese (CCIAA) o, in alternativa alla suddetta dichiarazione, copia del certificato di iscrizione nel Registro delle imprese (CCIAA) in corso di validità dal quale risultino tutte le informazioni richieste o per i professionisti l'iscrizione ai competenti ordini professionali e la dichiarazione di aver maturato almeno 5 anni di esperienza lavorativa (*senior*) **(ART. 83 comma a D.Lgs 50/2016 - ALLEGATO D o D bis);**
- e) dichiarazione capacità economica **(ALLEGATO E);**
- f) dichiarazione dati per DURC **(ALLEGATO F)** e tracciabilità flussi finanziari **(ALLEGATO G);**
- g) In caso di partecipazione **in R.T.I. o consorzio**, oltre a quanto sopra indicato:
  - se il raggruppamento/consorzio non è ancora costituito alla data di presentazione dell'offerta, deve essere presentata una dichiarazione congiunta sottoscritta dai legali rappresentanti di tutti gli operatori raggruppandi/consorziandi, da cui risulti l'indicazione dell'operatore che assumerà la qualifica di mandatario/capogruppo, nonché l'impegno a costituire formalmente il raggruppamento/consorzio in caso di aggiudicazione, ai sensi dell'art. 48 del D. Lgs. 50/2016, mediante mandato collettivo speciale con rappresentanza da conferire al predetto operatore indicato come mandatario/capogruppo;
  - se il raggruppamento/consorzio è già costituito alla data di presentazione dell'offerta, deve essere presentata una dichiarazione, sottoscritta dal legale rappresentante dell'operatore mandatario o dal legale rappresentante del consorzio, da cui risulti l'avvenuta costituzione del raggruppamento/consorzio, oppure, in alternativa, deve essere presentata copia del mandato collettivo speciale con rappresentanza conferito all'operatore mandatario o dell'atto costitutivo del consorzio.
- h) **"PASSOE"** di cui all'art. 2, comma 3.2, delibera n. 111 del 20 dicembre 2012 dell'Autorità, comprovante la registrazione al servizio per la verifica del possesso dei requisiti disponibili presso ANAC **oppure**, nel caso di mancato rilascio dello stesso in tempo utile per consentire la partecipazione alla presente procedura, dichiarazione di impegno a presentare il PASSOE non appena rilasciato dall'ANAC e, comunque, entro il termine congruo assegnato dalla Società appaltante. In caso di partecipazione di R.T.I. o consorzio, il PASSOE dovrà essere richiesto dalla Mandataria/Capogruppo del raggruppamento temporaneo secondo le modalità previste dall'ANAC nel caso di partecipazione di operatori riuniti (c.d. PASSOE di Gruppo), previa creazione da parte di ciascun operatore mandante della propria componente di PASSOE;



# PARCO LOMBARDO DELLA VALLE DEL TICINO



**U.O. 4 – TERRITORIO, URBANISTICA E  
SITI NATURA 2000  
Settore Gestione Siti Natura 2000**

*Sviluppo sostenibile  
Tutela della biodiversità e dell'ambiente, qualità della vita*

## **15. Contenuto della Busta “B - Offerta tecnico-organizzativa”**

La busta “B - Offerta tecnico-organizzativa” deve comprendere:

- Il/i curriculum/a datato/i e sottoscritto/i dei tecnici che faranno parte della struttura tecnico-organizzativa che dovranno riportare mediante evidenziazione, a pena di esclusione, le competenze e le esperienze ritenute attinenti alle attività del servizio che saranno esclusivo oggetto di valutazione.

## **16. Contenuto della Busta “C- Offerta economica”**

La busta “C - Offerta economica” deve contenere l’indicazione del prezzo globale che il concorrente richiede per l’esecuzione delle attività di cui alla presente lettera di invito, che deve essere inferiore al prezzo a base d’asta.

## **17. Procedura di aggiudicazione**

### **17.1. Apertura dei plichi e verifica della documentazione amministrativa**

La gara avrà luogo presso la sede del Parco lombardo della Valle del Ticino, in via Isonzo, 1 a Pontevecchio di Magenta, il giorno 12/10/2016, alle ore 14.00 e vi potranno partecipare i legali rappresentanti delle imprese interessate, oppure persone munite di specifica delega loro conferita da suddetti legali rappresentanti. Le operazioni di gara potranno essere aggiornate ad altra ora o ai giorni successivi.

La commissione giudicatrice, il giorno fissato per l’apertura delle offerte, in seduta pubblica, sulla base della documentazione contenuta nella busta “A - Documentazione amministrativa”, procede:

- a) a verificare la correttezza formale delle offerte e della documentazione e, in caso negativo ad escludere dalla gara i concorrenti cui esse si riferiscono;
- b) a verificare che nessuno dei concorrenti partecipi in più di un raggruppamento temporaneo, aggregazione di imprese di rete o consorzio ordinario, ovvero anche in forma individuale qualora gli stessi abbiano partecipato alla gara medesima in raggruppamento, aggregazione o consorzio ordinario di concorrenti e in caso positivo ad escluderli dalla gara.

La commissione giudicatrice, nella stessa seduta o in successive sedute pubbliche, effettua la verifica circa il possesso dei requisiti generali dei concorrenti sulla base delle dichiarazioni da essi presentate, secondo le modalità indicate al paragrafo 6 della presente lettera di invito e procede all’eventuale esclusione dalla gara dei concorrenti non in possesso dei suddetti requisiti.

### **17.2. Apertura delle buste contenenti l’offerta tecnico-organizzativa e l’offerta economica e valutazione delle offerte**

La commissione giudicatrice, in seduta pubblica, procede all’apertura delle buste “B - Offerta tecnico-organizzativa”, al fine del solo controllo formale del corredo documentale prescritto.

La commissione giudicatrice, procederà, in successive sedute riservate a determinare l’offerta economicamente più vantaggiosa.



# PARCO LOMBARDO DELLA VALLE DEL TICINO



**U.O. 4 – TERRITORIO, URBANISTICA E  
SITI NATURA 2000  
Settore Gestione Siti Natura 2000**

*Sviluppo sostenibile  
Tutela della biodiversità e dell'ambiente, qualità della vita*

## **18. Definizione delle controversie**

In caso di controversia viene individuato quale foro esclusivamente competente quello del Tribunale di Milano.

## **19. Trattamento dei dati personali**

I dati raccolti saranno trattati, ai sensi del decreto legislativo 30 giugno 2003, n. 196 e ss.mm.ii, esclusivamente nell'ambito della gara cui si riferisce la presente lettera di invito

## **20. Disposizioni Finali**

Per quanto non previsto nel presente bando si fa espresso richiamo al "Regolamento per gli Acquisti in Economia di Lavori, Beni e Servizi" del Parco Lombardo della Valle del Ticino, le Leggi e Regolamenti in vigore in quanto applicabili.

Ulteriori informazioni potranno essere richieste, all' U.O. 4 – TERRITORIO, URBANISTICA E SITI NATURA 2000 Settore Gestione Siti Natura 2000 del Parco Lombardo della Valle del Ticino. Tel. 02/97210253 mail [natura2000@parcoticino.it](mailto:natura2000@parcoticino.it)

Responsabile del Procedimento: Claudio Peja tel. 02.972101

Magenta, li 23/09/2016

*Il Responsabile dell'U.O. Claudio Peja*